

# OCUPACIÓN Y POBLAMIENTO DE LA CUENCA HIDROGRÁFICA DEL RÍO CALI\*

**Nancy Motta González\*\***

## **Resumen**

La cuenca del río Cali hace parte del flanco oriental de la cordillera occidental colombiana de los Andes suramericanos, la cual ha sido resultado de los diferentes sucesos geológicos que han sucedido en la tierra desde su formación, cambiando continuamente a través de millones de años su altura debido a la compresión entre las placas tectónicas de Suramérica y la placa de Nazca.

De este modo, desde siempre la litosfera y el medio ambiente ha permanecido en continua coevolución forjando unos ecosistemas propios de cada región, por lo tanto la historia geológica, ambiental y biológica de esta cuenca del río Cali ha sido dinámica, por ende los bienes y servicios ambientales están en continua evolución en función tanto de los fenómenos físicos de la tierra, que determinan variables como la altura de la cordillera, la geomorfología de la cuenca, como en función de las variables antrópicas.

Inicialmente cuando empezó la colonización de la cuenca del río Cali y durante algunos siglos después, los bienes y servicios que ofrecía la cuenca eran suficientes para la cantidad de población existente, no se veía entonces la necesidad de controlar y mucho menos de planificar y restringir. Pero a medida que se fue acrecentando la población en el territorio, las comunidades incipientes encontraron en las zonas de ladera (bosques) la posibilidad de subsistencia económica, ya fuera por explotación del bosque para madera y sus derivados o como fuente energética utilizada en leña y carbón o como en la actualidad zona de descanso y recreación. También el derecho a la tierra, la necesidad de abrir nuevas fronteras agropecuarias para la producción de cultivos de pancoger, y el acceso a la proteína animal, tanto como la utilización en carne como la utilización de sus derivados como el cuero para hacer abrigos, hacer rejos y demás aparejos necesarios para el arriaje y la vaquería. En el transcurso de este proceso algunos ecosistemas quedaron intactos, mientras que otros fueron intervenidos por la

---

\* Artículo Tipo 2: de reflexión, según clasificación de Colciencias. Este artículo es el resultado de investigación del proyecto *Ordenamiento y Manejo Ambiental de Cuencas hidrográficas del Valle del Cauca*, POMCH- *Río Cali*, Universidad del Valle y Corporación Autónoma Regional del Valle del Cauca-CVC. Cali, 2007. Se presenta en el III Simposio de Historia Local y Regional. Bicentenario de las Independencias: La Rebelión de las Provincias. Buga 7-10 de Octubre 2009. Universidad del Valle sede Buga. Mesa: Espacio, Territorio e Historia.

\*\* Antropóloga, Magíster en Desarrollo Rural. Profesora titular del Departamento de Historia, Facultad de Humanidades, Universidad del Valle, Ex jefa del mismo departamento. Miembro del grupo de investigación Asociación de Estudios Regionales-Region del Depto de Historia y miembro del Centro de Estudios de Género, Mujer y Sociedad de la Facultad de Humanidades.

sociedad que avanzaba colonizando la cuenca, cambiando el paisaje, cambiando la oferta de servicios, cambiando la posibilidad de que fuesen más habitados y por supuesto cambiando la estructura de las redes hídricas, - el agua disponible.

En este artículo se mostrará, a través de un recorrido, la estructura de poblamiento y la conformación en el tiempo y espacio de los dinámicos hábitats de las diversas comunidades asentadas en el territorio de la cuenca del río Cali.

**Palabras clave:** cuenca hidrográfica, río Cali, comunidades, territorio, ecosistema, poblamiento.

### **Abstract**

The Cali river basin is part of the eastern side of the Colombian Western Range of the South American Andes, which has been the result of different geological events that have happened on Earth since its formation, continually changing its height and shape over millions of years due to compression between the South America and the Nazca tectonic plates.

Here, the lithosphere and the environment have been in continuous co-evolution, forging ecosystems peculiar to each region. Therefore the geological, environmental and biological history of the Cali River basin has been dynamic, and the environmental goods and services are continuously evolving in terms of both the physical phenomena of the earth, which determine variables such as the height of the mountains, the geomorphology of the basin, and in terms of anthropogenic variables.

Initially, when the colonization of the Cali River Basin started, and for some centuries later, the goods and services offered by the basin were sufficient for the amount of existing population, so then no need of control could be foreseen, let alone plan and restrict. But as the population in the territory increased, emerging communities found the possibility of economic subsistence in the forested hillside areas, either by exploitation of forests for wood and wood products, or by producing energy sources such as firewood and charcoal, or, as in the present times, by its use as a rest and recreation area. This brought also changes in land rights, the need to open new frontiers for the production of agricultural food crops, and access to animal protein and animal products, either as meat or as derivatives such as leather to make coats, leather ropes and other gear needed for husbandry. During this process some ecosystems remained intact, while others were operated by the society in its progression and colonization of the basin, changing the landscape, changing the supply of services, changing the possibility of their being further inhabited and of course changing the hydrological patterns - and the water available. This article will show through a tour the structure of settlement and the formation in time and space of the dynamic habitats of different communities settled in the territory of the Cali River basin.

**Keywords:** river basin, Cali river, communities, territory, ecosystem, settlement.

## INTRODUCCIÓN

Las cuencas y microcuencas son sistemas formados por un conjunto de factores geomorfológicos, ecosistémicos, ambientales, sociales, culturales, económicos, políticos e institucionales muy dinámicos e interrelacionados entre sí, variables en el tiempo y el espacio, por lo que han sido propuestas como unidades naturales o también unidades de paisaje, que sirvan de base para articular estos factores en procesos tendientes al logro del Desarrollo Sostenible y Sustentable, alcanzando metas de aprovechamiento de los recursos disponibles (crecimiento económico) y de manejo de los mismos, con el fin de preservarlos, conservarlos o protegerlos (sustentabilidad ambiental), a través de procesos de gestión participativa con enfoque de género, ya que la administración y manejo de los recursos naturales se manejan de manera diferencial entre los hombres y las mujeres.

El Proyecto de Ordenamiento y manejo ambiental de Cuencas Hidrográficas- POMCH- se llevó a cabo en el marco de un convenio suscrito entre la Universidad del Valle en cabeza del CIDSE (Facultad de Socioeconomía) y la Corporación Autónoma Regional del Valle del Cauca (Subdirección de Planeación) en el año 2005- El objetivo consistió en realizar un diagnóstico del estado de 10 cuencas hidrográficas del departamento del Valle del Cauca con el fin de formular un plan de ordenamiento y manejo de las mismas. El equipo de profesores que realizaron la investigación sobre la situación ambiental de las cuencas del departamento del Valle del Cauca se encontraban adscritos a las facultades de Ingeniería, Ciencias, Socioeconomía y Humanidades.

El equipo del río Cali estuvo compuesto por profesores del departamento de Historia y Geografía a quienes nos correspondió la formulación del POMCH del río Cali; propusimos la realización de una zonificación funcional de la cuenca, distinguiendo tres dimensiones: abióticos, bióticos y antrópicos, y se identificaron unas unidades espaciales de análisis como método de realizar el diagnóstico de la cuenca. Del mismo modo se propuso una metodología de investigación participativa con enfoque de género para abordar el trabajo y un enfoque teórico del Etnodesarrollo, para la apropiación de los aspectos relevantes en el control de la cuenca por parte de las y los actores sociales.

La investigación que se desarrolló en la cuenca del río Cali combinó las modalidades del método cuantitativo y cualitativo. La estrategia cuantitativa empleó las técnicas de la cartografía social y técnica, elaborada tanto por los pobladores de la cuenca, los profesionales del Sistema de información geográfico y del equipo de trabajo facilitador del proceso y la estrategia cualitativa que se

sustentó en el diseño etnográfico a través de la observación y la visita domiciliaria a los predios y residencias de los habitantes de la cuenca, recorridos por toda la cuenca para invitarlos a las sesiones de los talleres; la entrevista abierta cuando se hacia la visita domiciliaria, para indagar sobre su percepción sobre la cuenca, y los talleres que constituyeron reuniones de diferentes representantes de las comunidades, funcionarios públicos de instituciones que intervienen en la cuenca, de representantes de ONGs y fundaciones con el fin de tratar temas específicos. Tanto la modalidad cuantitativa y cualitativa de la investigación requirió la obtención de los datos primarios a través del trabajo de campo y de la etnografía, como los datos secundarios a través de bibliografías, reportes informativos en las instituciones y hemeroteca.

El presente documento es el resultado parcial de la investigación que se realizó<sup>1</sup> donde se muestra como han sido las dinámicas de ocupación y poblamiento del territorio de la cuenca hidrográfica del río Cali y la organización de sus estructuras sociales.

## **CARACTERIZACIÓN BIFÍSICA DEL RÍO CALI**

La cuenca hidrográfica del río Cali es el resultado de dos categorías de acción que la han configurado a lo largo del tiempo y dado una ordenación especial y única. La primera de ellas, es la acción continua del agua como conformadora del espacio geográfico cuyo trabajo se ha hecho en el tiempo geológico y sobre terrenos que tienen su origen en la misma historia geológica de la cordillera Occidental que aparece en la era Mesozoica, en el Cretáceo, entre 140 y 65 millones de años; en tanto que la segunda, es el resultado del trabajo del ser humano en su proceso de ocupación y socialización del espacio, que se da a partir de la llegada de los primeros ocupantes datada en el siglo II antes de Cristo con grupos étnicos como los Gorriones y los Lilíes y que se transforma radicalmente con la llegada de los españoles quienes imponen un sistema ideológico nuevo, en el que la naturaleza se desplaza del centro de atención humana y pasa a ser fuente de riqueza de quienes son capaces de dominarla.

Las corrientes de agua sobre montañas altamente empinadas, conformadas por rocas de origen igneo-metamórfico presionadas por la tectónica de las placas Nazca y Suramericana, dio origen a la configuración de una red hídrica angular y a una gran cantidad de materiales que se acumularon, en forma de conos, en el

---

<sup>1</sup> La investigación culminó en el año 2009 y los resultados se presentan en el libro publicado por el Programa Editorial de la Universidad del Valle titulado: *De los farallones al cauca: Situaciones ambientales, actores e imaginarios* (2011) Cali.231 pág. ISBN: 978-958-670-890-6.



Figura 2. La cuenca del río Cali en el territorio Municipal

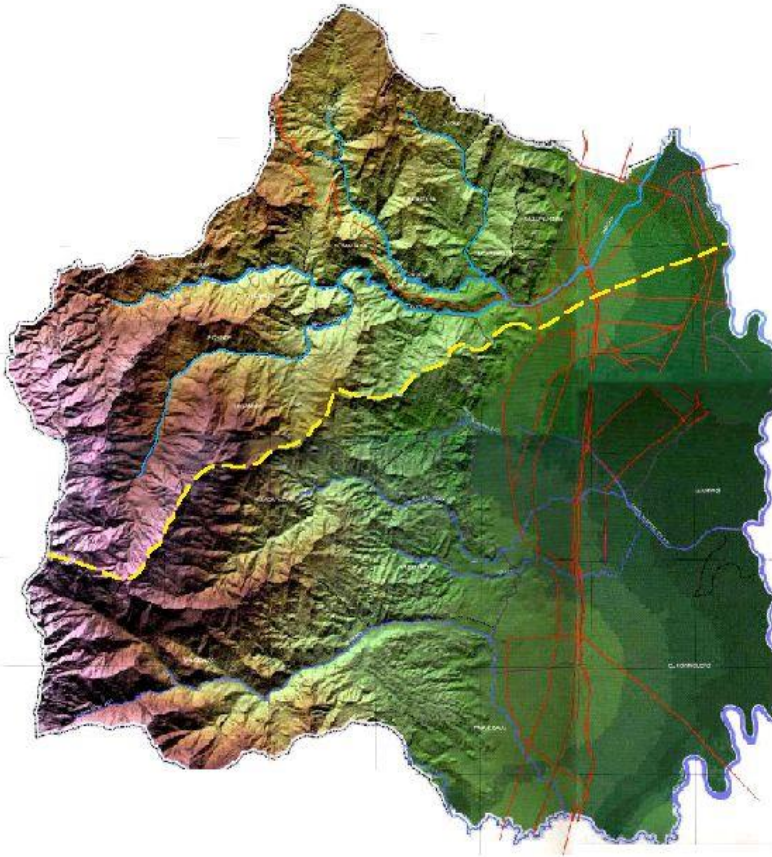

Fuente: Municipio de Cali DAPM. POT 1999

Está formada por un relieve alto, con colinas alargadas, de cimas afiladas y paralelas, pendientes fuertes superiores a los 45 grados y vertientes asimétricas y lisas (Ministerio de Ambiente, Vivienda y Desarrollo Territorial – Unidad Administrativa Especial de Parques Nacionales Naturales. UAESPNN, 2001). La mayor parte de su territorio pertenece al Parque Nacional Natural Los Farallones de Cali, en el que se presenta una zona cubierta por vegetación de bosque primario y, en algunos casos, de bosque secundario.

Según el Acuerdo No 003 del 27 de abril de 2005 de la Comisión Conjunta conformada por la Corporación Autónoma Regional del Valle del Cauca, CVC, el Departamento Administrativo de Gestión del Medio Ambiente, DAGMA y la Unidad Administrativa Especial de Parques Nacionales Naturales, UAESPNN, por la cual

se declara en Ordenación la Cuenca Hidrográfica del Río Cali y se toman otras determinaciones, resuelve, en el Artículo segundo, la delimitación de la Cuenca del Río Cali, como sigue:

**“Sur:** *partiendo del puente del Paso del Comercio sobre el Río Cauca en dirección sur-occidente sobre la carrera primera hasta interceptar la calle 18, por esta, en sentido sur, hasta la carrera cuarta, girando noventa grados, en este cruce se sigue por la carrera cuarta hacia el occidente, hasta encontrar la calle quinta, en este cruce se gira hacia el sur hasta encontrar la carrera sexta, girando en sentido occidental por esta misma vía hasta encontrar el parque de la colina de San Antonio por toda la divisoria de aguas, pasando por la capilla de San Antonio, siguiendo esta misma divisoria hasta el cruce con la avenida circunvalación, de aquí continuando esta misma divisoria de aguas hasta encontrar el Alto de Bellavista, divisoria de aguas de las subcuencas de las quebradas El Nacional, El Mortiñal e Isabel Pérez (cuenca del Río Cañaveralejo) y la cuenca del Río Cali. El límite continúa por la divisoria de aguas entre el Río Cali y el Río Cañaveralejo. Siguiendo en dirección suroccidente continúa la divisoria de aguas entre la cuenca del Río Meléndez y la subcuenca del Río Pichindé (río Cali) hasta interceptar la divisoria con la cuenca del Río Pance. Continuando en dirección noroccidente, por la divisoria de aguas entre Pance y Pichindé (afluente del Cali) hasta llegar a la divisoria de aguas con la vertiente del Pacífico, Farallones de Cali.*

**Occidente:** *Desde el punto anterior se continúa en dirección norte por la divisoria de aguas entre las subcuencas del Río Verde, Digua y San Juan (cuencas Anchicayá, vertiente del Pacífico) y las subcuencas del Pichindé y Felidia (cuenca Río Cali), hasta interceptar la divisoria de la cuenca del Río Dagua, desde allí se siguió la divisoria con las subcuencas del Felidia y Aguacatal (cuencas del Río Cali) y la de cuenca del Dagua y la subcuenca del Jordán.*

**Norte:** *Se parte de la intercepción de las cuencas del Río Dagua (vertiente del Pacífico), Arroyohondo y la subcuenca del Río Aguacatal. Siguiendo hacia el oriente por la divisoria de aguas de las subcuencas del Aguacatal, El Chocho y Menga (cuenca del Río Cali) con la cuenca del Arroyohondo hasta la antigua vía Cali-Yumbo, se sigue en dirección norte por esta vía hasta encontrar la carrera 32 (nomenclatura Yumbo), de allí se parte en dirección oriente por esta carrera hasta llegar al Río Cauca.*

**Oriente:** *Margen izquierdo del Río Cauca en sentido sur hasta encontrar el puente del paso del comercio.”*

El territorio que abarca la cuenca del río Cali pertenece a dos entes territoriales: el municipio de Cali que posee el 95,27% de su superficie y el de Yumbo con el 4,73% restante. Además la cuenca hidrográfica del río Cali presenta una singularidad en el hecho de que en su territorio tienen jurisdicción tres autoridades ambientales, Parques Nacionales, Corporación Autónoma

Regional del Valle del Cauca-CVC y Departamento Administrativo de Gestión Ambiental-DAGMA. (Ver figura 3 y tabla 1).

**Figura 3. Mapa de jurisdicción de las instituciones**

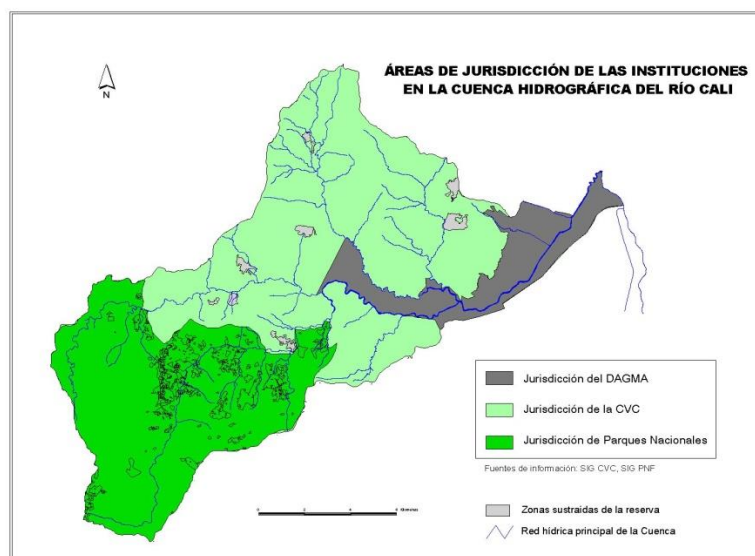

Convenio CVC- Univalle

**Tabla 1. Áreas y porcentajes de los municipios de la cuenca del río Cali**

<b>CUENCA CALI</b>			
<b>AREA TOTAL:</b>	<b>21497,15 has</b>		
<b>MUNICIPIOS</b>	<b>AREA (Has) TOTAL DEL MUNICIPIO</b>	<b>AREA (Has) DEL MUNICIPIO EN LA CUENCA</b>	<b>PORCENTAJE (%) MUNICIPIO EN LA CUENCA</b>
CALI	55875,54	20480,98	95,27
YUMBO	22915,63	1016,65	4,73

Fuente: SIG proyecto Cuencas Convenio 0168 Univalle – CVC.

### **Geomorfología, zonas de vida, biodiversidad y red hídrica en la cuenca río Cali**

Geomorfológicamente la cuenca hidrográfica del río Cali se enmarca en dos regiones bien definidas, 1) la cordillera Occidental compuesta por rocas volcánicas del cretáceo y rocas sedimentarias y 2) el Valle geográfico del río



Cauca donde se encuentran sedimentos del cuaternario de origen aluvial y sedimentos del terciario con presencia de areniscas, cuarzos y mantos de carbón.

En cuanto a las zonas de vida se tiene 1) Bosque Seco Tropical (bs-T); 2) Bosque Seco Premontano (bs-PM).: 3) Bosque Húmedo Premontano (bh-PM); 4) Bosque Húmedo Montano Bajo (bh-M); 5) Bosque Perhúmedo Montano (bph-M).



Fotos tomadas por el Prof. Oscar Buitrago



Fuente: Trabajo de campo 2007

Con relación a la biodiversidad se identifican cuatro ecosistemas estratégicos: tres en la zona de cordilleras: los páramos, los bosques andinos y los bosques subandinos; y uno en el valle geográfico del río Cauca que corresponde al bosque seco tropical. La cuenca está conformada por cinco (5) subcuencas las cuales son Subcuenca Río Pichindé (5,946 ha), Subcuenca Río Felidia (4,583 ha), Subcuenca Río Aguacatal (6,004 ha), Subcuenca zona media (1,707 ha), Zona baja río Cali (3257 ha). Este sistema hidrológico con sus caudales en conjunto contribuye a la formación del río Cali. Cuenta además con la zona de páramo que se ubica dentro del área del Parque Natural Nacional de los Farallones de Cali-PNNFC y toda la cuenca es considerada como ecosistema estratégico debido a la importancia de su biodiversidad y a la capacidad reguladora y productora del potencial hídrico<sup>2</sup>

---

<sup>2</sup> Las zonas de páramos al igual que los nacimientos de agua, subpáramos y zonas de recarga de acuíferos deben tener el carácter de protección especial por ser considerados de importancia ecológica para la conservación, preservación y/o restauración de los recursos naturales renovables. (Decreto 1729 de 2002. MAVDT).

**Figura 4. Red hídrica de la cuenca hidrográfica del río Cauca**



Fuente: Trabajo de campo, 2007- Río Pichindé. Foto Oscar Buitrago

## **POBLAMIENTO SOCIOESPACIAL DE LA CUENCA RÍO CALI**

### **Poblamiento Prehispánico**

El manejo y la ocupación del espacio por parte de grupos étnicos como Lilíes y Gorriones que se localizaron en la parte donde está situada Cali, tenían una estructura social basada en la estratificación y sustentada en una serie de cacicazgos principales y secundarios que gobernaban en sus territorios. Según Cieza de León citado por J. April (1991; 70) en la jurisdicción de la ciudad de Cali:

*... en la barranca del río residía un señor muy poderoso a quién le tenían respeto llamado Petecuy. Este gobernaba todos los pueblos alrededor de Cali, ubicados en las lomas y serranías, donde había abundante comida, frutas y animales muy bravos, especialmente grandes tigres”*

En el entorno de la cuenca del río Cali se realizaron intercambios comerciales entre las etnias del Pacífico y los grupos asentados en los farallones en sitios denominados Itanguéz. El oro, la sal, el algodón, las mantas y el

pescado parecen haber sido los principales productos de intercambio (Rodríguez, 1996:34). (Ver figura 5)

**Figura 5. Poblamiento Prehispánico**

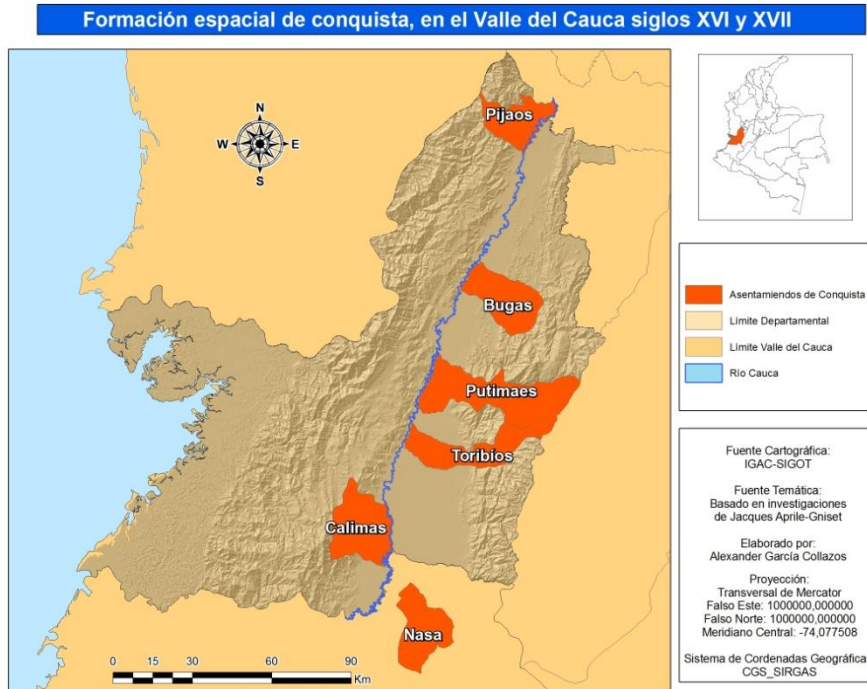

Fuente: Elaboración propia con base en datos de Alonso Valencia Llano. *Resistencia Indígena*. En Historia del Gran Cauca. Historia Regional del Suroccidente colombiano. Gobernación del valle, Universidad del valle y diario Occidente. Calo, 1994.

## Poblamiento colonial

La inmigración hispana estableció una organización del espacio muy diferente al concebido por la población indígena. La conquista y colonización significó el control del espacio a través de la constitución de ciudades y el sistema urbano, la encomienda y el tributo, las reducciones y doctrinas. Todas estas instituciones funcionaron según la lógica de los españoles (Motta, 2007:132).

La ciudad hispánica de la Conquista tiene un marcado carácter de enclave, pues queda durante casi medio siglo enquistada en un ámbito territorial americano aguerrido y resistente. Para finales del siglo XVI encontramos una población española de 40 familias radicadas en Cali (Aprile-Gniset, 1991:170).

Desde 1537 Francisco Pizarro ratifica la fundación de la ciudad Santiago de Cali dándole términos y jurisdicción. Se consolida su expansión física desde su

fundación hasta el siglo XIX. Durante ese período se construyen iglesias, la Torre Mudéjar, se organiza la Plaza Mayor y el cementerio, se construyen puentes para pasar el río Cali y dar comunicación a las fincas lecheras y de recreo que se encontraban al otro lado. Los barrios La Merced, Santa Rosa- San Francisco, San Agustín y San Nicolás se extienden en un radio de acción de 175 hectáreas cuyos residentes se clasifican socioétnicamente en mestizos criollos descendientes de los hispanos y la plebe compuesta por zambos, mulatos y mestizos, generándose una división socioespacial en el siglo XVI, como se evidencia en la figura 6.

Para el siglo XVII el tipo de economía, la encomienda y la mina, generaron una rápida extinción de la población aborigen, lo que conllevó a la necesidad de incorporar nueva fuerza laboral. La crisis demográfica se resuelve con la introducción de negros esclavizados en Cali y mediante conciertos con población flotante de indios y mestizos conocidos como “forasteros”, que llegaban de sitios como el Nuevo Reino, Pasto o Antioquia. Van a ser éstos forasteros los que empiezan a ocupar la cuenca hidrográfica del río Cali. (Colmenares, 1975).

**Figura 6. División socioespacial de Cali Siglo XVI**

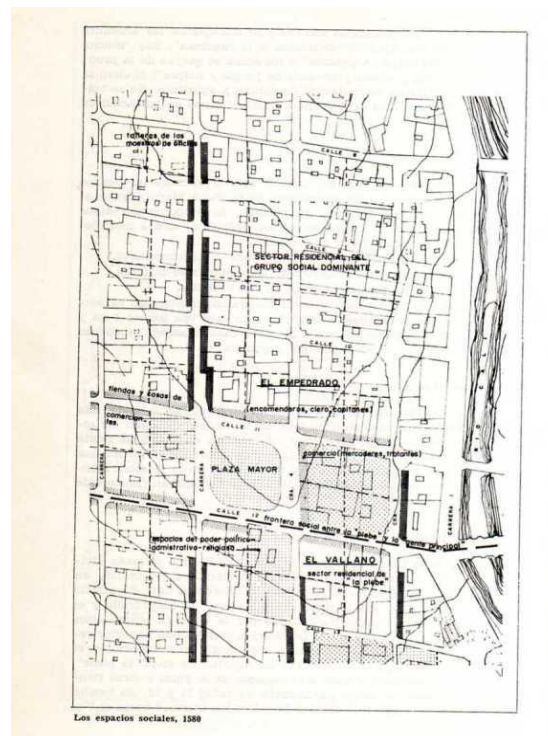

Fuente: Aprile-Gnisset, Jacques. *La ciudad colombiana prehispánica, de conquista e indiana*. Colección Textos Universitarios. Biblioteca Banco Popular. Bogotá, 1991

Durante cuatro siglos la aldea de Santiago de Cali, espacialmente se reducía a la cuadrícula colonial y en ella habitaban los criollos caleños, en tanto los inmigrantes provenientes tanto de la colonización antioqueña como de la caucana, boyacense y nariñense se localizan al otro lado del río Cali, estableciéndose a lo largo de su cuenca hidrográfica.

Las primeras familias paisas se establecen en los lugares hoy denominados Cárpatos, Peñas Blancas, los Andes y La Castilla, (Trabajo de campo, 2006).

Los inmigrantes andinos eran campesinos pobres en busca de tierras para cultivar sus productos de clima frío. Se localizaron en las estribaciones de los Farallones de Cali, en la cuenca hidrográfica del río Cali, formando caseríos que después alcanzaron la categoría de corregimiento. Estos inmigrantes desarrollaron una actividad agropecuaria intensa. (Rojas & Castillo, 1987; Londoño, Jaime, 1992:149-162 y Almario, 1993:128-163)

### **Poblamiento en los siglos XIX y XX**

A partir de 1870 las dos principales corrientes de inmigración en Cali – la andina y la paisa - se asientan y comienzan a organizar sus estructuras sociales y económicas en las estribaciones de los Farallones al occidente de la ciudad. Con un patrón de poblamiento disperso, las familias Valencia y Collazos, colonizan globos de tierra de alrededor de 70 hectáreas cada una en el actual corregimiento de los Andes, desarrollándose una actividad económica pecuaria, de carácter extensivo. (Ver figura 7)

**Figura 7. Corregimiento de Los Andes**



Fuente: [wikipedia.org/wiki/Los Andes. Cali](http://wikipedia.org/wiki/Los_Andes_Cali)



Fuente: Cárpatos. Trabajo de campo 2007

En las dos primeras décadas del siglo XX, las familias se habían emparentado entre sí y con los pobladores mestizos de Cali, por lo cual empiezan

a fragmentar sus fundos y el espacio territorial se reordena en términos de parentalidad. La familia extensa patriarcal era lo determinante y la herencia de la tierra se lega a los hijos en 1950 para configurarse en familias nucleares, (Trabajo de campo, 2006).

En la siguiente entrevista se sintetiza el proceso de colonización agraria popular:

*Tengo 82 años, nací y he vivido en Cárpatos. Mis padres fueron oriundos de Antioquia y encontraron la parte alta del río Cali baldía. Descujaron la montaña al pie de los farallones y levantaron esta casa, sembraron café, maíz, plátano, yuca, caña y organizaron ganado de ordeño. Después fueron llegando otros colonos procedentes del Cauca y Nariño, desmontaron y levantaron sus viviendas. A principios del siglo XX se trazó el camino pues lo que existía eran trochas para llegar a Cali y mercadear nuestras cosechas y la leche. Aquí hemos forjado nuestras vidas, han nacido nuestros hijos, vienen a visitarnos nuestros nietos y disfrutamos de este hermoso y singular paisaje. Las actividades comerciales se realizan en Cali. Yo bajo bien temprano, a las 5:00 a.m. y regreso a las 4:00 o 5:00 p.m. dos veces a la semana cuando se requiere (Alberto Valencia, agricultor y ganadero, alfabeto, Cárpatos, Corregimiento Los Andes).*

Para el actual corregimiento de la Leonera, en 1880 las familias Hernandez, Duque, Higueta López y Valencia procedentes de Antioquia colonizaron los ejidos del municipio de Cali. En las veredas del El Porvenir y el Paujil se asentaron pobladores procedentes de Nariño, quiénes compraron al patricio caleño Domingo Cruz en 1920. Lleva el nombre de La Leonera porque en la finca El Consuelo propiedad de la familia Caicedo en 1890 fueron encontrados una leona con sus cachorros, y el Paujil se denomina así porque en este territorio se encontraba el ave pajuil, endémica de la zona, hoy extinguida (Ver figura 8).

**Figura 8. Corregimiento La Leonera**

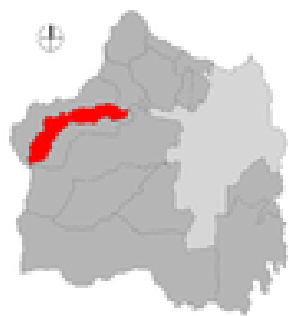

Para Felidia sus territorios estuvieron sujetos a una colonización entre 1830 y 1850 por migrantes del Cauca, Nariño, el Valle del Cauca y Caldas. En 1960 se intensifica la ocupación de Felidia con familias procedentes de Cali y del Valle del Cauca con la instalación de fincas de recreo.

Sus descendientes han desarrollado la actividad económica de cultivos de pan coger, aromáticas, jornaleo y cuidado de fincas agropecuarias. (Ver figura 9)

### Figura 9. Corregimiento Felidia

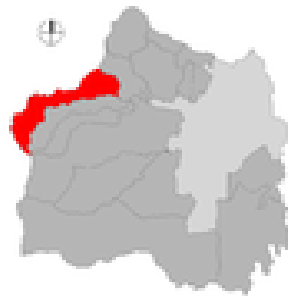

Fuente: [wikipedia.org/wiki/Felidia](http://wikipedia.org/wiki/Felidia). Cali



Cultivos de aromáticas. Trabajo de campo 2007

En 1850 comienza la colonización del corregimiento de Pichinde con inmigrantes del Viejo Caldas, donde realizan actividades agrícolas y luego establecen actividades comerciales en Cali. Sus familias en el siglo XX consolidan los asentamientos constituyendo parcelaciones rurales de tipo recreativo y corresponde a una población de ingresos medios. Los residentes en Pichindé viajan a Cali para desempeñarse como empleados o laboran como docentes (Ver figura 10).

Desde 1968 Pichindé empieza a ser parte del Parque Natural Nacional de los Farallones de Cali.

### Figura 10. Corregimiento de Pinchindé

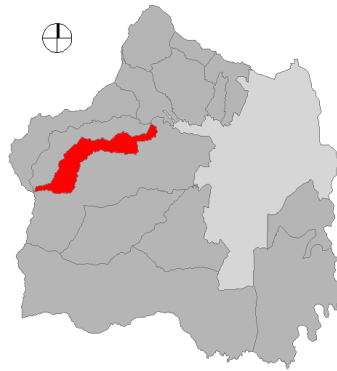

Fuente: wikipedia.org/wiki/Pichindé. Cali

Peñas Blancas. Trabajo de campo 2007

El poblamiento de El Saladito fue constituido por familias criollas herederas de las prácticas culturales hispánicas. Por ello las familias Lloreda, Caicedo, Lizcano, Ocampo, Rivera, Holguin Guerrero, Sarasti adquirieron las tierras desde el siglo XVII y fueron denominando a sus fincas como San Pablo, Las Nieves, Montañuelas, San Miguel, El Palomar, todas localizadas sobre el eje del Camino Real que conducía a Buenaventura. Todas estas fincas dieron nombre posteriormente en el siglo XX a las veredas que conforman hoy el corregimiento de El Saladito.

### Figura 11. Corregimiento El Saladito

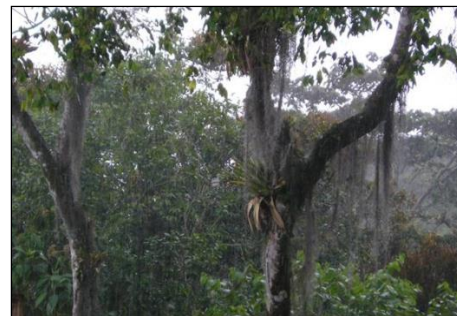

Fuente: wikipedia.org. /wiki/El Saladito. Cali

Cuidado del ambiente. Trabajo de campo 2007

Los corregimientos que pertenecen a la parte media de la cuenca hidrográfica del río Cali tienen un origen histórico más reciente, data de mediados del siglo XX. Su poblamiento ha sido constituido por familias vallecaucanas que



han comprado los terrenos a las familias pudientes de Cali que tenían sus feudos en el Saladito y se extendían hasta lo que hoy son los corregimientos de la Castilla y La Elvira.

A partir de 1960 llegaron campesinos inmigrantes de Nariño, Cauca, Huila, Boyacá y en la décadas de los 70s llegó otro contingente poblacional inmigrante del Caquetá, Córdoba y Bolivar. Como propietarios y luego en posesión de hecho en este territorio, encontramos actividades económicas centradas en la agricultura especialmente en plátano, frutales, yuca y aromáticas (Ver figuras 12 y 13).

**Figura 12. Corregimiento La Castilla**



**Figura 13. Corregimiento La Elvira**



Fuentes: wikipedia.org/wiki/ La Castilla. Cali

Fuentes: wikipedia.org/wiki/La Elvira. Cali

El corregimiento de La Paz está habitado por una población inmigrante de Cauca, Nariño, Antioquia y del Valle que se asentó entre los años 60 y 80s del siglo XX. Tienen asentamientos dispersos y se han dedicado a las actividades agrícolas especialmente en cultivos de papa y aromáticas que comercializan en Cali con las cadenas de supermercados. (Ver figura 14)

**Figura 14. Corregimiento La Paz**



Fuente: wikipedia.org/wiki/ La Paz. Cali



Fuente: Panorámica de La Paz

Al igual que El Saladito, el hoy corregimiento de Golondrinas comienza su historia en la colonia. Como vicecónsul en Colombia de la Corona Española en el siglo XVII, Don Santos Barberena adquiere una propiedad denominada El Retiro donde se localiza el salto de Golondrinas y establece un hato ganadero. El Sr Barberena le cambia el nombre de El Retiro a su propiedad, para colocarle el etnónimo de su provincia española “Elizondo.” Posteriormente las familias Sinisterra y Garcia, establecen también sus fundos en el siglo XVIII y comienza la explotación carbonífera de la zona (Ver figura 15)

**Figura 15. Corregimiento Golondrinas.**

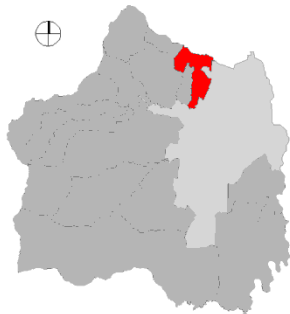

Fuente:wikipedia.org/wiki/Golondrinas.Cali



Actividad minera. Trabajo de campo, 2007

Entre 1950 y 1970 estos territorios empiezan a fraccionarse por la colonización de mineros que trabajaban para Elizondo y la peonada proveniente del Cauca, del Valle y de Antioquia ( Arboleda, 1956).

La inmigración continúa en la cuenca media del río Cali. Va llegando población proveniente de Antioquia, quienes siguen fraccionando el espacio hasta llegar al pie de monte de Las Tres Cruces, cerro tutelar e hito simbólico de la

ciudad. En la década de los 80 aparece Montebello, fraccionado del colonial feudo Golondrinas. (Ver figura 16).

### Figura 16. Corregimiento de Montebello



Fuente: wikipedia.org/wiki/Montebello. Cali

Panorámica Montebello. Trabajo de campo 2007

Vemos como a principios del siglo XX, se constituye una unidad cultural y territorial en la cuenca hidrográfica del río Cali y con la colonización de los campesinos migrantes, van surgiendo los diversos asentamientos de los hoy corregimientos los Andes, Pichindé, La Leonera, Felidia, Saladito, La Castilla, La Elvira, La Paz, Golondrinas y el reciente Montebello. La parcelación de sus territorios y la constitución de familias nucleares conlleva a actividades agrícolas especialmente en cultivos de yuca, maíz, frijol y de pan coger y a labores productivas realizadas por hombres y mujeres.

La parte baja de la cuenca hidrográfica del río Cali se localiza en la ciudad. Para 1910 Santiago de Cali se convierte en capital del Departamento del Valle del Cauca, se generan nuevas inversiones y se construyen otros equipamientos y edificios que se constituyen en hitos urbanos de carácter privado, se densifica la ciudad y el río Cali se incorpora al desarrollo urbano y paisajístico de la ciudad.

El centro principal de la ciudad se localiza en la comuna 3 (hoy en día) y hace parte de la cuenca baja del río Cali, y en ella se ubican y concentran las actividades institucionales del municipio y del departamento del Valle del Cauca. Por ser el sector más antiguo de la ciudad y conservar algunos trazos arquitectónicos del siglo XIX, este espacio cobra mayor importancia al estar dotado de una fuerte expresión simbólica, histórica y cultural para los caleños y las caleñas. Las zonas patrimoniales de la comuna 3, constituyen el centro histórico de la ciudad que alberga la Plaza de Caicedo y su zona de influencia, barrios La Merced, Santa Rosa, San Antonio y San Cayetano. Recintos como la Plaza de

San Francisco, Plaza de Caicedo, los parques de San Nicolás, el Peñón, del barrio Obrero y de Santa Rosa. Inmuebles de interés patrimonial constituyen la Iglesia La Ermita, el antiguo Colegio de la Sagrada Familia, colegios Santa Librada y San Bosco, los teatros Aristi y Colón y los edificios Otero y Coltabaco. Como hitos urbanos constituyen el río Cali, las Palmas de la calle 25, los puentes Ortiz y España, la Catedral de San Pedro, la plaza de Caicedo y el teatro al aire libre Los Cristales.<sup>3</sup>

La principal actividad económica está relacionada con la prestación de servicios y el comercio y otra actividad importante es el reciclaje, que se desarrolla en el barrio el Calvario (Dagma, 2003).

En las primeras décadas del siglo XX, Cali comienza a transformarse y se inician trabajos de infraestructura de servicios públicos, la conformación de fábricas, la llegada del ferrocarril, su inserción a la modernidad a través del puerto fluvial del Cauca – Juanchito- lo que implica una expansión espacial de la ciudad. Las fábricas se van a localizar en lo que es hoy la comuna 3 y en cuanto a lo residencial, el centro de la ciudad conformado por las elites tradicionales que combinaba el uso residencial con el comercial, comienzan a trasladarse a nuevos barrios. El sector de altos ingresos quería continuar cerca del centro, lugar de sus actividades comerciales, por tanto la expansión urbana se efectúa hacia el oeste y el norte. El barrio Granada iniciado en 1922, fue el primero que se construyó al otro lado del río y con él comenzó el proceso de urbanización en la margen izquierda del río Cali, hacia el norte (Vásquez, 2001).

Del barrio Granada, la expansión urbana determinó los nuevos barrios de Juanambú, Centenario, Versalles, Santa Mónica que se construyeron entre las décadas del 20 al 50. A raíz de los juegos Panamericanos (1971) al otro lado del río Cali emergen nuevos barrios como Flora, Alamos, la primera etapa de Floralia, la Merced y Vipasa, Prados del Norte, El Bosque, La Campiña y Chipichape. Todos estos barrios pertenecen a la comuna 2, estratos socioeconómicos altos y medio altos. Es decir, el imaginario hispánico de segregación espacial y social continúa en el siglo XX.

A fines del siglo XX migrantes del Cauca y Nariño se establecen en esta comuna en la falda Oriental del Cerro de las Tres Cruces, colonizando los lugares de Altos de Normandía, Bataclán, Altos de Menga que pertenecen a estratos

---

<sup>3</sup> DAGMA. Departamento Administrativo de Gestión del Medio Ambiente. *Agenda Ambiental Comuna 3*. Alcaldía Santiago de Cali, 2003.

socioeconómicos bajos, se surten de pequeñas subcuencas del río Cali y en la parte alta colindan con Montebello (Trabajo de campo, 2007).

Otro de los sectores que corresponde a la cuenca del río Cali que se expandió urbanamente y parte de la Plaza de Caicedo hacia el Occidente, fue La Legua, cuyo nombre obedece a la distancia del centro de Cali hacia el camino de Buenaventura. De allí partían las bestias cargadas con el grano y otras vituallas, hasta una reducida planicie del camino de herradura, donde los viandantes paraban a tomar agua con panela. En ese sector, inmigrantes procedentes de Cauca, Nariño y el Viejo Caldas se establecen, construyen sus viviendas y van dando origen a numerosos barrios como La Legua, Terrón Colorado, Vista Hermosa, Palermo, Las Palmas y varios sectores que quedan entre las cuencas del río Cali y el río Aguacatal.

En 1975 se presenta otro proceso migratorio a esta zona, originada por residentes de la ciudad de Cali, creando sectores como Alto y Bajo Aguacatal. Esta área geográficamente se ubica entre los cerros tutelares, Las Tres Cruces y Cristo Rey y entre las cuencas hidrográficas de los ríos Cali y Aguacatal. A esta zona se la denomina actualmente como Comuna 1.

En las tres primeras décadas del siglo XX, la organización espacial de la ciudad se estructuró en torno al ferrocarril. A partir de 1930 emergen los barrios Obrero, Fray Damián, Santander, Jorge Isaacs y el Piloto, poblados por gentes pobres inmigrantes y artesanos del barrio San Nicolás, que presionan la ocupación de las tierras ejidales.

En el meandro del río Cali, entre las calles 23 y 35 por su cercanía al ferrocarril y al río Cauca, la industria de licores del Valle se establece, como también otras industrias, intensificándose la invasión de tierras para uso residencial y expansión de la ciudad hacia el oriente. Posteriormente en los años 50s la violencia tuvo marcado impacto en el crecimiento de la ciudad lo que propició una colonización urbana popular, a través de expropiaciones populares masivas que dieron origen a los barrios de la Isla, Fátima, Berlín y San Francisco, todos pertenecientes hoy a la comuna 4 (Vásquez, 2001).

Para 1980 programas de vivienda estatales a través del Instituto de Crédito Territorial y el Instituto de vivienda de Cali - Invali - desarrollan adjudicaciones de casas unifamiliares y lotes con todos los servicios públicos domiciliarios que se expresan en la ciudadela de Floralia y Petecuy, localizada en la comuna 6 por donde pasa el río Cali. En la margen derecha del río Cali, se ubican unos asentamientos conocidos como las Vegas, Venecia y sobre el jarillón del río Cali,

se localizan agricultores del Paso del Comercio. Estos campesinos migrantes del Cauca, Nariño, Putumayo, Huila y Tolima, han establecido una relación estrecha entre el río, su vegetación y sus cultivos agrícolas.

## **EPÍLOGO**

La inmigración en todo el siglo XX y su presión sobre la tierra de la cuenca, dio lugar a un proceso de densificación en la contigüidad del espacio del río Cali. Las primeras invasiones masivas en la ciudad ocurrieron al occidente en Terrón Colorado, luego el centro de Cali se expandió y se ocuparon las riberas del río, Fátima, La Isla, Berlín y posteriormente los barrios piratas en los ejidos y la expansión hacia el nor-orienté por gentes pobres y campesinas determinó socioespacialmente una diferencia entre ambos espacios de la cuenca, la de la margen izquierda habitada por población de élite caleña y vallecaucana caracterizada por valores tradicionales y costumbres morales cristianas, familias nucleares patriarcales, herederos del orden social hispánico. Este espacio denominado el norte de Cali ha estado signado desde el siglo XIX por población con altos ingresos económicos.

La margen derecha del río ocupada por una población campesina y popular inmigrante procedente de múltiples regiones andinas y paisas, dieron lugar a una hibridación cultural intensa. Esta población valoraba la autonomía personal en el trabajo y en la vida cotidiana. De familias extensas patriarcales inicialmente, fueron transformándose en variados tipos familiares y fueron creando una mentalidad de actividades favorables a los <cuena propia>, ello explica por qué en la parte baja de la cuenca encontramos procesos de producción empresarial familiar, microempresas y comercio informal y en el jarillón del río Cali parcelas agropecuarias urbanas.

Las comuna 1 y 6 son habitadas por personas de bajos recursos económicos, con necesidades básicas insatisfechas, baja calidad de vida y generan graves impactos ambientales en la cuenca. Se localizan en los cerros y en la llanura inundable del río Cali y Cauca. La comuna 2 y algunos sectores de la comuna 3 se ubican en áreas espaciales privilegiadas, sin precariedades, con altos ingresos económicos. Las comunas 3 y 4 se caracterizan por ser un sector poblacional medio y se localizan en el área tradicional de la cuenca y desean refuncionalizar la estructura simbólica de la misma.

Como se puede observar, el aporte de la cuenca hidrográfica del río Cali como espacio, territorio y productividad, sobre el espacio público, natural,

paisajístico, estético, económico, cultural, social, histórico, institucional, en la ciudad, es altamente significativo.

### Referencias bibliográficas

ALCALDIA DE CALI. *Corregimientos de Cali* (imágenes)[En línea] Consultado Septiembre 2013. Disponible en: <<http://www.wikipedia.org/wiki/corregimientos.Cali>>

ALMARIO, Oscar. (1993). *La configuración moderna del Valle del Cauca Colombia. 1850-1940*. Cali: Caón Editores.

APRILE-GNISETt, Jackes. (1991). *La ciudad colombiana prehispánica, de conquista e indiana*. Colección Textos universitarios. Bogotá: Biblioteca Banco Popular.

ARBOLEDA Gustavo. (1956). *Historia de Cali*. Cali: Ediciones Universidad del Valle.

CALI EN CIFRAS, 2001.

COLMENARES, Germán. (1975). *Cali: terratenientes, mineros y comerciantes, siglo XVIII*. Cali: Universidad del Valle.

CONVENIO 0168 CORPORACIÓN AUTÓNOMA REGIONAL DEL VALLE DEL CAUCA - UNIVERSIDAD DEL VALLE. *Plan de ordenamiento y manejo de la cuenca hidrográfica del río Cali*. Informe borrador de la fase de aprestamiento. Santiago de Cali, 2005.

DEPARTAMENTO ADMINISTRATIVO DE GESTION DEL MEDIO AMBIENTE.

DAGMA. (2003). *Agendas Ambientales*. Alcaldía Santiago de Cali.

LONDOÑO MOTTA, Jaime. (1994). *La colonización de vertiente en el Valle del Cauca*. Historia del Gran Cauca. Historia Regional del Suroccidente colombiano. Gobernación del Valle, Universidad del Valle y Periódico El País. Fascículo 8. Cali.

MOTTA GONZÁLEZ, Nancy. (2007). *Las dinámicas culturales y la identidad vallecaucana*. Revista Historia y espacio No. 28. Enero-Junio- Departamento de Historia. Cali: Programa Editorial Universidad del Valle.

ROJAS DE PERDOMO, Lucía. (1985). *Manual de Arqueología Colombiana*. Bogotá: Editores Carlos Valencia.

ROJAS, J. & CASTILLO Luis Carlos. (1987). *Recomposición del campesinado en el Valle del Cauca*. Cali: Universidad del Valle.

RODRÍGUEZ, Carlos Armando. (1996). *Los indígenas del Valle del Cauca en el siglo XVI*. Historia del Gran Cauca. Historia Regional del Suroccidente colombiano. Centro de Estudios Regionales, Instituto de Estudios del Pacífico y Fundación general de Apoyo de la Universidad del valle. Segunda edición, Cali.

TASCÓN, Tulio Enrique. (1938). *Historia de la conquista de Buga*. Bogotá: Editorial Minerva.

VALENCIA LLANOS, Alonso. (1994). *La resistencia indígena*. En Historia del Gran Cauca. Historia Regional de Suroccidente colombiano. Gobernación del Valle del Cauca, Universidad del Valle y Diario Occidente. Primera edición, Fascículo 2, Cali.

VASQUEZ, Edgar. (2001). *Historia de Cali, en el siglo XX. Sociedad, economía, cultura y espacio*. Cali: Artes Gráficas del Valle.

ZULUAGA, Francisco. (1992). *Historia Regional del Valle del Cauca*. Ediciones Facultad de Humanidades. Cali: Universidad del Valle.

**FECHA DE RECIBIDO:** 26 de marzo del 2014

**FECHA DE APROBADO:** 2 de abril del 2014